

令和5年度

入学のしおり



江南市立布袋小学校

目 次

入学によせて	1
1 小学校の教育課程について	2
(1) 小学校の教育目標	
(2) 本校の教育目標	
(3) 日課について	
(4) 1年生の教科と時間数, 教科の目標	
2 学校行事について	5
3 登下校・欠席等について	5
(1) 登校時刻	
(2) 遅刻・欠席連絡	
(3) 早退について	
(4) 下校時刻	
(5) 出席停止について	
4 服装・学用品について	6
(1) 入学式までに家庭で用意していただくもの	
(2) 入学後, 学校で一括購入または準備するもの	
(3) 記名の方法	
5 入学式のご案内	11
(1) 受付について	
(2) 教室配置	
(3) 入学式当日の持ち物	
(4) 入学式当日学校よりお渡しするもの	
6 入学の心得	12
(1) 入学までの健康管理	
(2) 入学までに身に付けさせたいこと	
7 通学班について	13
(1) 通学班一覧表	
(2) 通学班下校集合場所	
8 学校徴収金と口座振替について	15

入学によせて

いよいよ布袋小学校への入学の時期が迫ってまいりました。

お子さんはもとより、ご家族の皆様には、4月の入学式を心待ちにしておられることと拝察いたします。在校生、職員一同、心から歓迎いたします。

布袋小学校の歴史は古く、明治5年の学制発布にともない、その年に作られた、中奈良村の「応化」(善導寺堂内)、小折村の「輯熙」(松岩寺境内普門院内)、「啓明」(般若寺内)の三つの義校(明治時代の初めに、愛知県、岐阜県に普及した民間の簡易初等学校)までさかのぼることができます。その後、法令の改訂や町村合併などにより幾多の統廃合を重ね、明治41年、現在のこの地に、布袋尋常高等小学校が設置されました。そして、昭和22年に六三制が施行されて布袋町立布袋小学校となり、昭和29年6月1日、市制の実施により、江南市立布袋小学校と改称し、現在に至っています。

小学校は、初等普通教育を行うところです。お子さんが喜んで通学し、集団生活での体験を広げ、自分自身をいっそう磨き、成長していけるよう指導及び支援をしていきたいと考えています。

なお、この資料は主に令和4年度の内容となっています。令和5年度につきましては、入学後、懇談会や学校通信、学年通信・ホームページ等でお知らせしていきます。また、学校生活への不安やお尋ねの点がありましたら、遠慮なくご相談ください。

1 小学校の教育課程について

(1) 小学校の教育目標（学校教育法第21条から）

- ① 学校内外における社会的活動を促進し、自主、自律及び協同の精神、規範意識、公正な判断力並びに公共の精神に基づき主体的に社会の形成に参画し、その発展に寄与する態度を養うこと。
- ② 学校内外における自然体験活動を促進し、生命及び自然を尊重する精神並びに環境の保全に寄与する態度を養うこと。
- ③ 我が国と郷土の現状と歴史について、正しい理解に導き、伝統と文化を尊重し、それらをはぐくんできた我が国と郷土を愛する態度を養うとともに、進んで外国の文化の理解を通じて、他国を尊重し、国際社会の平和と発展に寄与する態度を養うこと。
- ④ 家族と家庭の役割、生活に必要な衣、食、住、情報、産業その他の事項について基礎的な理解と技能を養うこと。
- ⑤ 読書に親しませ、生活に必要な国語を正しく理解し、使用する基礎的な能力を養うこと。
- ⑥ 生活に必要な数量的な関係を正しく理解し、処理する基礎的な能力を養うこと。
- ⑦ 生活にかかわる自然現象について、観察及び実験を通じて、科学的に理解し、処理する基礎的な能力を養うこと。
- ⑧ 健康、安全で幸福な生活のために必要な習慣を養うとともに、運動を通じて体力を養い、心身の調和的発達を図ること。
- ⑨ 生活を明るく豊かにする音楽、美術、文芸その他の芸術について基礎的な理解と技能を養うこと。
- ⑩ 職業についての基礎的な知識と技能、勤労を重んずる態度及び個性に応じて将来の進路を選択する能力を養うこと。

(2) 本校の教育目標

校 訓

【 具 体 目 標 】

- ・よく勉強する子（知）……………自ら学び、自ら考え、共に学び合い高め合う子
- ・よく身体を鍛える子（体）……………健康や安全に気を付け、進んで心身を鍛える子
- ・よく働く子（徳）……………思いやる心や感動する心を持ち、人のために進んで働く子

《目指す学校像》

- ◎ 児童にとって学びたくなる学校
- ◎ 保護者にとって通わせたい学校
- ◎ 教職員にとって勤めたい学校
- ◎ 地域にとって誇りたくなる学校

(3) 日課について

日 課 表

	月	火	水	木	金
8:20	朝 礼・朝 の 会				
8:30	1 時 間 目				
(10分放課)	2 時 間 目				
10:10	長 放 課 ・ 手 洗 い				
10:30	3 時 間 目				
(10分放課)	4 時 間 目				
12:10	給 食				
13:00	はげみタイム (読書)	はげみタイム (国語)	はげみタイム (国語)	はげみタイム (国語)	はげみタイム (読書)
13:15	清 掃				
13:30	昼 放 課 ・ 手 洗 い				
13:50	5 時 間 目				
14:35		帰りの会	帰りの会		帰りの会
下校時刻	14:55	14:55	14:55	14:55	14:55
	1~3(4)年	1・2年	1・3年	通学班	1・2年

1・2時間目と、
3・4時間目の間は
10分放課で、トイレ休
憩や体操服の着替えな
ど、次の授業の準備を
する時間となります。

15分の長・昼放課の後
には、5分間の手洗いタ
イムを設けます。児童が
進んで感染症対策に取り
組みます。

給食後に「はげみタイ
ム」を15分設け、確かな
学力の定着を図ります。

下校時刻は14:55です。
曜日によって、一緒に下校
する学年が変わります。

※木曜日は通学班下校，その他の曜日は学年下校または，異学年合同下校をします。

※月曜日はクラブ活動日は1～3年下校，委員会活動日は1～4年下校となります。

※下校時刻は，行事等により変更になることがあります。

(毎月の下校時刻については事前に一覧表を配付しております。)



(4) 1年生の教科と時間数、教科の目標 (令和5年度)

平成29年3月告示 学習指導要領に基づく

教科	時間数	教科の目標
国語	年間306 週 9.0	<ul style="list-style-type: none"> 日常生活に必要な国語の知識や技能を身に付けるとともに、我が国の言語文化に親しんだり理解したりすることができるようにする。 順序立てて考える力や感じたり想像したりする力を養い、日常生活における人との関わりの中で伝え合う力を高め、自分の思いや考えをもつことができるようにする。 言葉がもつよさを感じるとともに、楽しんで読書をし、国語を大切にして、思いや考えを伝え合おうとする態度を養う。
算数	年間136 週 4.0	<ul style="list-style-type: none"> 数の概念とその表し方及び計算の意味を理解し、量、図形及び数量の関係についての理解の基礎となる経験を重ね、数量や図形についての感覚を豊かにするとともに、加法及び減法の計算をしたり、形を構成したり、身の回りにある量の大きさを比べたり、簡単な絵や図などに表したりすることなどについての技能を身に付けるようにする。 ものの数に着目し、具体物や図などを用いて数の数え方や計算の仕方を考える力、ものの形に注目して特徴を捉えたり、具体的な操作を通して形の構成について考えたりする力、身の回りにあるものの特徴を量に着目して捉え、量の大きさの比べ方を考える力、データの個数に着目して身の回りの事象の特徴を捉える力などを養う。 数量や図形に親しみ、算数で学んだことよさや楽しさを感じながら学ぶ態度を養う。
生活	年間102 週 3.0	<ul style="list-style-type: none"> 学校、家庭及び地域の生活に関わることを通して、自分と身近な人々、社会及び自然との関わりについて考えることができ、それらのよさやすばらしさ、自分との関わりに気づき、地域に愛着をもち自然を大切にしたり、集団や社会の一員として安全で適切な行動をしたりするようにする。 身近な人々、社会及び自然と触れ合ったり関わったりすることを通して、それらを工夫したり楽しんだりすることができ、活動のよさや大切さに気づき、自分たちの遊びや生活をよりよくするようにする。 自分自身を見つめることを通して、自分の生活や成長、身近な人々の支えについて考えることができ、自分のよさや可能性に気づき、意欲と自信をもって生活するようにする。
音楽	年間 68 週 2.0	<ul style="list-style-type: none"> 曲想と音楽の構造などとの関わりについて気付くとともに、音楽表現を楽しむために必要な歌唱、器楽、音楽づくりの技能を身に付けるようにする。 音楽表現を考えて表現に対する思いをもつことや、曲や演奏の楽しさを見いだしながら音楽を味わって聴くことができるようにする。 楽しく音楽に関わり、協働して音楽活動をする楽しさを感じながら、身の回りの様々な音楽に親しむとともに、音楽経験を生かして生活を明るく潤いのあるものにしようとする態度を養う。
図画工作	年間 68 週 2.0	<ul style="list-style-type: none"> 対象や事象を捉える造形的な視点について自分の感覚や行為を通して気付くとともに、手や体全体の感覚などを働かせ材料や用具を使い、表し方などを工夫して、創造的につくったり表したりすることができるようにする。 造形的な面白さや楽しさ、表したいこと、表し方などについて考え、楽しく発想や構想をしたり、身の回りの作品などから自分の見方や感じ方を広げたりすることができるようにする。 楽しく表現したり鑑賞したりする活動に取り組み、つくりだす喜びを味わうとともに、形や色などに関わり楽しい生活を創造しようとする態度を養う。
体育	年間102 週 3.0	<ul style="list-style-type: none"> 各種の運動遊びの楽しさに触れ、その行い方を知るとともに、基本的な動きを身に付けるようにする。 各種の運動遊びの行い方を工夫するとともに、考えたことを他者に伝える力を養う。 各種の運動遊びに進んで取り組み、きまりを守り誰とでも仲よく運動をしたり、健康・安全に留意したりし、意欲的に運動をする態度を養う。

教科…週 2 4時間 (特別の教科 道徳を含めて)

特別活動…週 1時間

総計 週 2 5時間 (年間 8 5 0時間)

2 学校行事について 令和5年度 ※令和5年1月末現在の予定で変更もあります。

月 日	主な行事	月 日	主な行事
4月6日(木)	入学式	9月1日(金)	始業式
7日(金)～ 12日(水)	P T A総会 (動画配信)	10月21日(土)	運動会
12日(水)	全校給食開始 学級写真撮影	23日(月)	代休日
24日(月)～ 26日(水)	家庭確認	11月17日(金)	ほてっこ学習発表会 (学年ごとに発表日が異 なります。)
27日(木)	授業公開, 学年・学級懇談会	21日(火)	
		24日(金)	
		12月13日(水)	2学期個別懇談会
		～15日(金)	
		22日(金)	終業式
6月6日(火)	水泳指導開始		
7月11日(火) ～13日(木)	1学期個別懇談会	1月9日(火)	始業式
20日(木)	終業式	3月19日(火)	6年生卒業式
		22日(金)	1～5年修了式

※夏休み中の出校日は、設けません。

※校外学習については、4月に学年ごとに日程を決定します。

3 登下校・早退等について

(1) 登校時刻 8:00～8:10 (学校着) ……通学班登校

(2) 遅刻・欠席連絡 原則としてweb上の欠席連絡フォームを利用してください。
(電話連絡も受け付けております。56-3200)

(3) 早退について

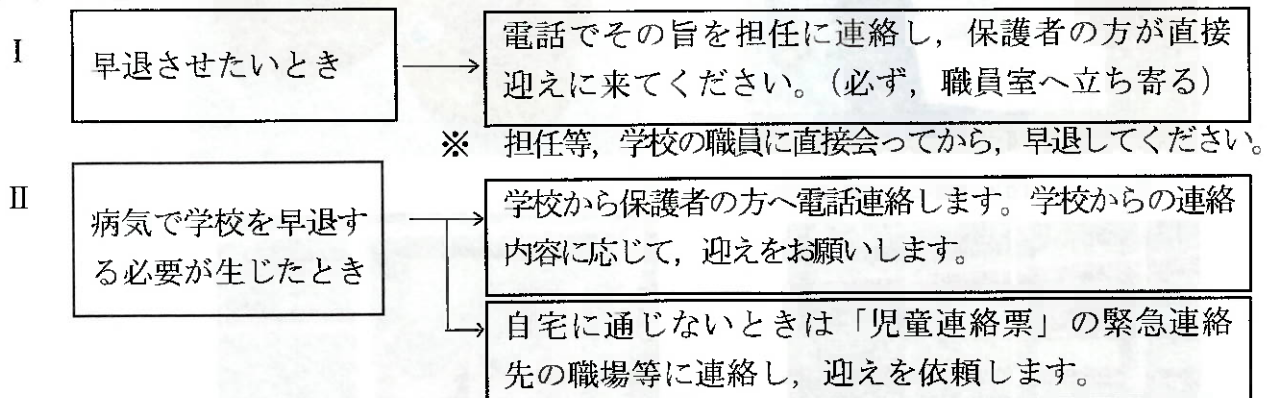

※ けが等が発生し、直接学校から病院へ連れていかなければならない場合、保護者の方に保険証を持参し、病院に来ていただくことがあります。

※ 児童連絡票の用紙は、入学後、お渡しします。緊急連絡先は正確にご記入ください。また、変更の都度、学校(担任)へ連絡をお願いします。

(4) 下校時刻

月・火・水・金曜日(5時間授業)	午後2:55～	異学年合同下校
木曜日(5時間授業)		通学班下校

(5) 出席停止について

新型コロナウイルス感染症（本人が感染した場合や濃厚接触者等の理由で感染を広げてしまう恐れがある場合）、水痘（水ぼうそう）、インフルエンザ、流行性耳下腺炎（おたふくかぜ）などの伝染病は、集団的に感染・発病する危険性が高いため、罹患した場合は、出席停止となります。登校する際には、医師による証明書が必要な場合もあります。

なお、発熱につきましても体調を最優先して考えていただき、無理をせず、ご家庭で休ませてください。

4 服装・学用品について

(1) 入学式までに家庭で用意していただくもの

- ランドセル等（必ずランドセルを使用しなければならないことはありません）

児童用ロッカーの大きさ 幅38cm 高さ18cm 奥行41cm

- 体操服（半袖（布製のマーク）・クォーターパンツまたはハーフパンツ）※冬用については、後日連絡

- 赤白帽子（ひさし付き）

- 体操服を入れる袋 通学帽子



- 下ぐつ…特に指定しません。



- 上ぐつ…バレーシューズ

- 上ぐつ用の袋



- 体育館シューズ
- 体育館シューズ用の袋



- 給食袋…給食時に使用するものを入れます。
ナフキン1枚《縦35cm, 横40cmくらい》
ハンカチ1枚
マスク
コップ・歯ブラシは
必要な子だけ



- 図書館で借りた本を入れる手提げ袋
入学してすぐには使いませんが、横長タイプ
縦25cm×横30cmくらいで、教室の机の横に
かけても床にすらないもの。



- 道具箱……以下の道具と一緒に準備してください。

色えんぴつ(12色程度), クレパス(16色程度)
はさみ, のり(スティックタイプ), 名前ペン(油性)
【一つ一つに記名をしてください】

道具箱の大きさ
縦29cm, 横17cm以内,
高さ7cm以内

- 筆箱
(赤鉛筆1本, Bの鉛筆5本程度,
消しゴム1個)

- 下敷き



□ 雨傘（個人用）

折りたたみは避けてください。



(2) 入学後、学校で一括購入または準備するもの

- ① 手提げ袋……………入学式の日配付する予定です。(学年会計)



イエローバッグ

体操服、バレシューズ等を入れて
金曜日に持ち帰ります。

- ② 国語・算数ノート・自由ノート・連絡帳（連絡袋）……………(学年会計)

(3) 記名の方法

以下のものについて、入学式までにひらがなで記名しておいてください。

組は入学後で結構です。(油性の名前ペンやマジックで)

- 算数セット 散逸防止のため、小さなものにも全部記名をしてください。

- **体育館シューズ・上ぐつ**

学年・組 記載例 (1-1)

名前 (ひらがな)



○ 手提げ袋



イエローバッグは、袋の中に記名する布があります。

(6年分の学年・学級)

見えるところに記名

シューズを入れる袋

図書館等で借りた本を入れる袋

○ 個人用の傘

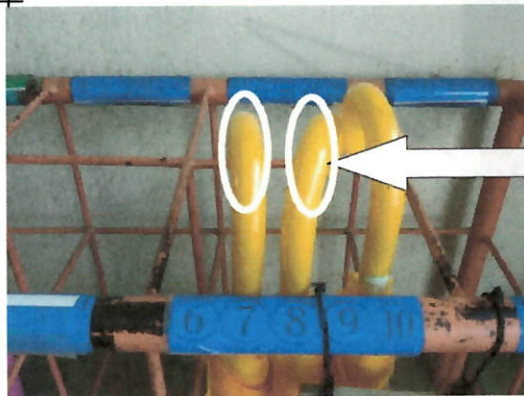

学年・組

記載例 (1-1)

名前 (ひらがな)

※シールの場合、とれないようにお願いします

○ 道具箱

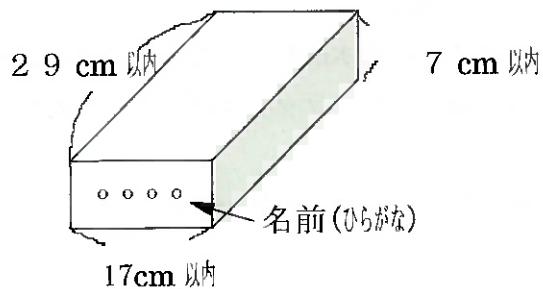

○ 体操服



校章

学年・組

名前 (ひらがな)

体操服の名札

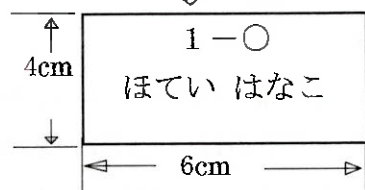

(白布)

○ 赤白帽子 白の部分に記名



学年・組 (1-1) 名前 (ひらがな)

○ 通学帽子の校章

校章を別売で購入された場合

(男子) 正面, ひさし上2.5cm 程度に付ける。

(女子) 左側リボン上に付ける。



記名は内側に

学年・組 (1-1)
名前 (ひらがな)

※ 水泳時の確認事項について

1 水泳時の持ち物について

水着 タオル 白色水泳帽 (これら3点を忘れたらプールに入れません)

ビニル袋 ゴーグル・ラッシュガード (必要な子) 耳栓・鼻栓 (許可された子)

2 形状と色 (スクール水着の黒か紺)

男子: パンツ型

女子: ワンピース型, スカート・スパッツ型,
セパレート型, セパレート・スカート型

男女: 男女兼用型 (ジェンダーレス型)

※名札を白布 (縦3cm×横7cm) で作成し,
右腰付近に縫い付けてください。

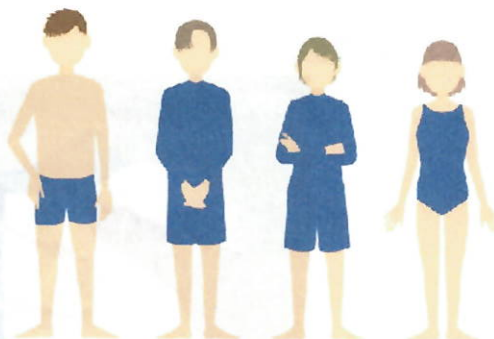

3 ラッシュガード

(1) 黒・紺・白などなるべく地味な色を基調としたもの。

(2) フードの付いていないもの。(安全面)

(3) サイズの大きすぎるもの等, 水泳指導に支障があるものは控えてください。

5 入学式のご案内

期日 …… 令和5年4月6日(木)
受付 …… 午前9時00分～9時20分
開式 …… 午前9時40分
会場 …… 布袋小学校 体育館

(1) 受付について

- ・ 体育館入口で学級名簿を見て、お子さんの学級を確認の上、学級ごとの受付へお越しください。
- ・ 入学通知書を受付で提出してください。

(2) 教室配置

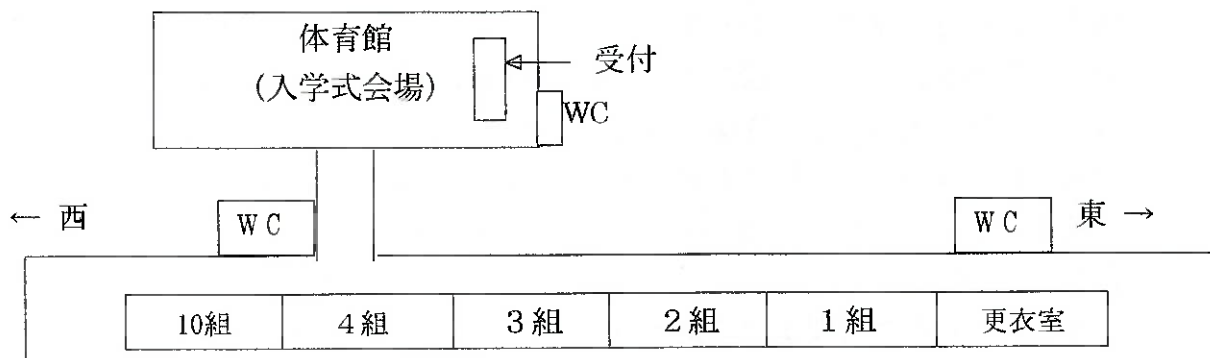

(3) 入学式当日の持ち物 ※ランドセルで登校する必要はありません。

- 教科書等を入れる袋
- 上履き(保護者用)
- 下靴入れ袋(保護者用)
- 下靴入れ袋(児童用)
- 児童用上ぐつ(教室用)【7ページで紹介したもの】
- 入学通知書

(4) 入学式当日学校よりお渡しするもの(令和4年度の場合)

- ① 教科書, 国語・算数ノート, 連絡帳, 連絡袋
- ② 名札
- ③ 児童連絡票, 保健緊急連絡カード, 保健調査票, 健康手帳等
- ④ 学年通信 No. 1, 保健だより等
- ⑤ 手提げ袋(イエローバッグ)
- ⑥ 緊急お迎えカードとお願い 等

6 入学の心得

入学準備の第一歩は、学校は楽しいところ、のびのび活動できるところ、一つ一つ成長していけるところ、そんな期待を抱かせることです。

(1) 入学までの健康管理

- ・ 健康診断等で治療の必要のあったところは、入学までにできるだけ治しておいてください。

(2) 入学までに身に付けさせたいこと

学校生活を楽しく過ごすためのチェックポイント

- 挨拶がしっかりできますか。
- くつの整とんがしっかりできますか。
- 名前を呼ばれたら「はい」と返事ができますか。
- 相手の目を見て話がしっかり聴けますか。
- 自分の名前を言うこと、読むこと、通学班の名前を言うことができますか。
- 毎日、排便、歯みがき、洗顔が一人でできますか。
- 食事は好き嫌いなく、何でも食べますか。※食物アレルギーがある場合は除く。
(苦手なものでも少しは食べられるといいですね。)
- 箸は正しく使えますか。
- 食事は決められた時間までに食べ終わることができますか。
- 一人で洋服を着たり、脱いだり、たたんだりできますか。
- 伝えたいことをことを人に伝えられますか。(「トイレに行きたい。」「お腹が痛い。」など)
- トイレの正しい使い方ができますか。
- 横断歩道の渡り方や信号機の見方が分かりますか。
- 歩道からはみ出したり、飛び出したりしないで道を歩くことができますか。
- 自転車に乗るときは、ヘルメットをかぶり、きまり正しく乗れますか。
- 外に遊びに出るとき、家の人に行き先を告げて出かけることができますか。

7 通学班について

(1) 通学班一覧表

令和4年度 通学班別集合場所、出発時刻

色	NO	通学班	集合場所	出発時刻
青	1	天王町 男子	津島神社	7時30分
		天王町 女子		
	2	北山 男子	八剣神社	7時40分
北山 女子				
3	南山 東	「おおわきレディスクリニック」前	7時50分	
	南山 西			
4	熊野 男子	熊野社	7時30分	
	熊野 女子			
5	木曾杉・新開 男子	「福玉精穀 倉庫(株)江南(営)」駐車場前	7時30分	
	木曾杉・新開 女子			
6	第2ナピタウン 男子	「ナピタウン江南Ⅱ三番館」前	7時35分	
	第2ナピタウン 女子			
7	木曾本郷 男子A	「アパレルただうち」前	7時30分	
	木曾本郷 男子B			
	木曾本郷 女子A			
	木曾本郷 女子B			
9	木曾大門 男子A	①「布袋北学供」前 ②木曾町大門246番地付近	7時40分	
	木曾大門 男子B			
	木曾大門 女子			
10	木曾定和	①「兼岩電機」前	7時40分	
	寄木 男子			
11	寄木 女子	寄木町秋葉62番地付近	7時40分	
	本町上 男子			
12	本町上 女子	公会堂(布袋町北)	7時40分	
	本町下 A・B			
13	コモンステージA	布袋南小公園東	7時45分	
	コモンステージB			
14	コモンステージC	布袋南小公園西	7時45分	
	コモンステージD			
16	新町 A	サンフラワー-布袋木曾2001前	7時40分	
	新町 B	サンフラワー-布袋西2002前	7時45分	
17	西布	布袋駅ロータリー付近	7時45分	
	下山 A	布袋小学校北の緑地公園	7時55分	
18	下山 B	布袋小学校正門前	7時50分	
	19	曾本 男子	曾本町幼川添89番地付近	7時25分
曾本 女子				
20	小折本町 A男子	小折本町栄124番地付近	7時40分	
	小折本町 A女子			
21	小折本町 B	①小折本町柳橋56番地付近	7時25分	
	小折西田代・東町			
22	小折西行者堂	南山神明社	7時30分	
	小折中桜雲	田代町郷中87番地付近	7時40分	
23	小折中八反畑	桜雲公会堂	7時45分	
	小折中八竜	般若寺前公園(みんなの広場)	7時40分	
24	小郷 A男子	常観寺	7時45分	
	小郷 A女子			
25	小郷 B	小郷神明社	7時55分	
	26	中奈良	「ロフティ江南II」前	7時45分
27		当光地 A男子	中奈良公民館	7時35分
	当光地 A女子			
28	当光地 B男子	「みつ雀」前	7時45分	
	当光地 B女子			
29	青木・第1ナピタウン	五明公民館	7時45分	
	根場			
30	白髭神社	「ナピタウン江南C棟」前	7時45分	
	高砂			
31	五明町高砂148番地付近	白髭神社	7時45分	
	高砂			
32	五明町高砂148番地付近	五明町高砂148番地付近	7時40分	
	高砂			

※令和4年度のもので。令和5年度は、人数等の関係で変更になる場合があります。

(2) 通学班下校集合場所 (運動場)

赤・フジッ子→西門へ 青・黄→南通用口へ (黄優先) 白・学童(本室)→西通用口へ
 ※全て同時進行 ※分室は最初に移動開始(水広場方面へ)

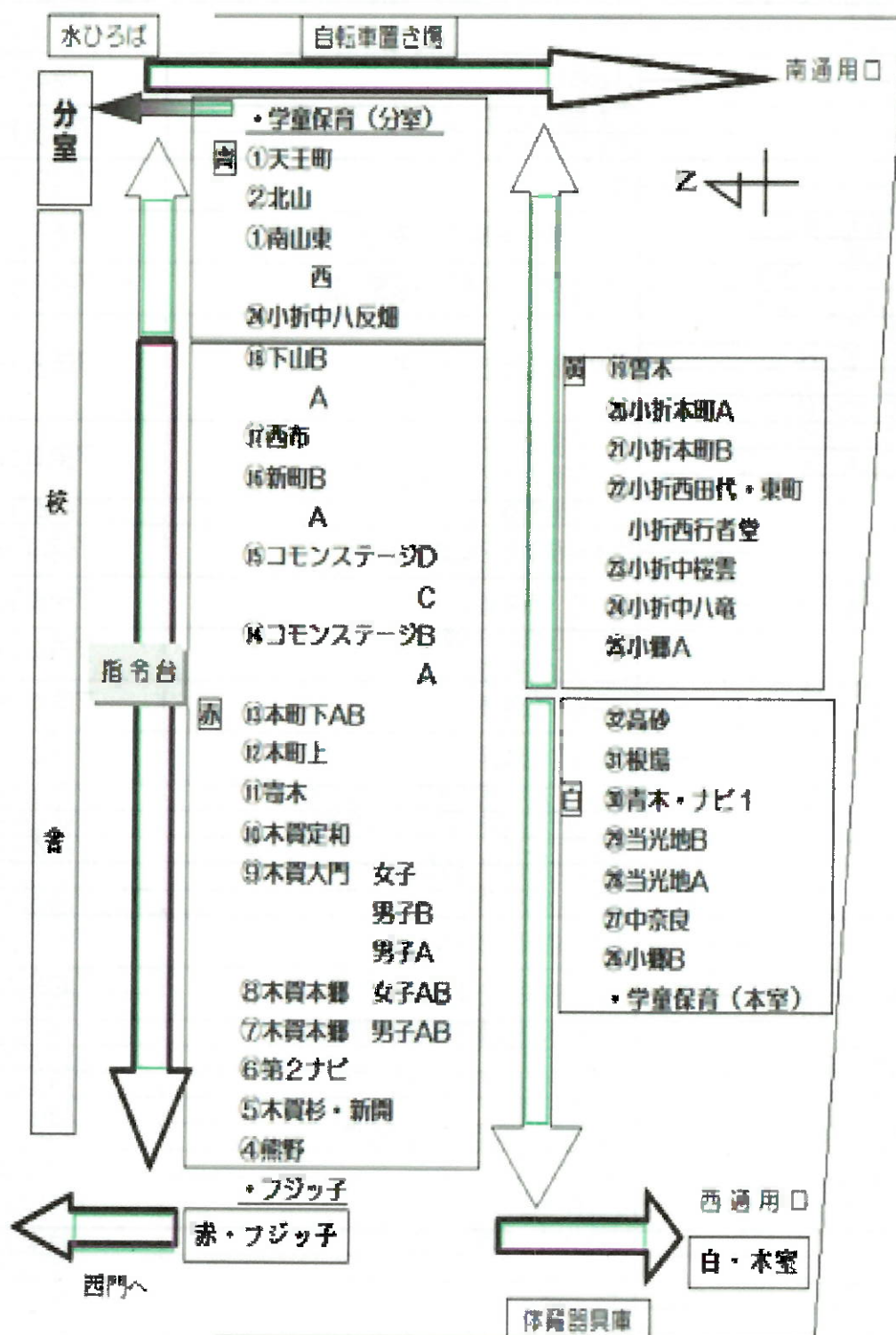

※フジッ子教室(月・水・金曜日のみ)

※赤・青方面の通学班は、50m走コースロープの3本目に沿って並び、

8 学校徴収金と口座振替について

江南市では、学年費・給食費・PTA会費等の学校徴収金につきましては、口座振替制度にて、集金させていただいております。

「口座振替依頼書」は江南市内の小中学共通で中学校でもそのまま使用できます。(中学校入学時の再度提出はありません。)口座変更は可能ですので、その際は早めに担任までお申し出ください。

(1) 口座振替金融機関（8行）の江南市内本支店（原則）

三菱UFJ銀行	愛知銀行	岐阜信用金庫	JA愛知北	
名古屋銀行	大垣共立銀行	いちい信用金庫	十六銀行	各支店

(2) 学校徴収金

ア 振替日

原則毎月7日（土日祝日などにあたる月は翌営業日）、5月から2月までの9回（8月は除く）を予定しています。振替日の前営業日までには、口座に入金の確認をお願いします。5月については、手続きの関係上、5月中旬頃の予定です。

イ 振替項目

- ① 学年費・・・教材・副教材・インク代・校外学習費等です。
学期ごとに配付します会計報告を通じてお知らせします。
- ② 給食費・・・1食280円です。毎月の食数分で集金させていただきます。
5月に4、5月分、2月に2、3月分の2か月分を集金します。
- ③ PTA会費・・・金額については、小学校入学後に改めてご連絡します。
5月に1年間分を集金させていただきます。
- ④ 振替手数料・・・1回11円。口座振替一人1回につき11円を含めて集金します。

ウ その他

口座振替集金は1回のみです。残高不足で振替ができなかった場合は、現金集金となります。その際は、安全にも配慮してできるだけ保護者の方でご持参いただけますようご協力をお願いします。

(3) 集金計画

令和5年度の集金計画はPTA総会後にお渡しします。

※参考 令和4年度 第1学年集金実績

集金費目	5月集金額 (4,5月2か月分)	年間集金額	集金の内容
学年費	2,320円	15,820円	教材, 副教材, 遠足費用, 紙類
給食費	7,680円	30,840円	1食240円の実費 9月～1食120円(江南市が半額公費負担)
PTA会費	3,000円	3,000円	月額250円 5月に年間分一括集金
合計額	13,000円	49,660円	
振替手数料	11円		1回あたり

※個人持ちとなる教材は、4月の授業公開日に業者による販売となります。

(担任による現金集金はありません)

